PO PIERWSZE EDUKACJA

Powiat Głogowski

ROK SZKOLNY
2025/2026

Drodzy Absolwenci szkół podstawowych!

Stojąc u progu wyboru szkoły ponadpodstawowej, zachęcam Was do zapoznania się z broszurą edukacyjną na rok szkolny 2025/2026. Informator, przygotowany przez Wydział Edukacji w porozumieniu z dyrektorami szkół i placówek, powstał z myślą o Waszych potrzebach związanych z planowaniem kariery zawodowej i wejściem w „dorosłe życie".

Różnorodna oferta i ciekawe kierunki kształcenia oferowane przez szkoły są zbieżne z dynamicznie rozwijającym się rynkiem pracy, czego potwierdzeniem są m. im. listy intencyjne podpisane z wieloma firmami. Taka współpraca podnosi jakość i efektywność kształcenia zawodowego i pozwala uzyskać uprawnienia kwalifikacyjne w wybranym przez ucznia zawodzie. Wykorzystajcie zatem stworzone dla Was znakomite warunki kształcenia i otwierające się przed Wami możliwości.

Niezależnie jaką szkołę wybierzecie (liceum ogólnokształcące, technikum czy branżową szkołę I stopnia), Wasza decyzja musi być dobrze przemyślana i podjęta rozważnie, gdyż jej konsekwencje będą miały znaczący wpływ na Waszą przyszłość.

W procesie rekrutacji, pomocą służyć Wam będzie działający od lat system elektronicznego naboru. Ten najnowocześniejszy sposób naboru ograniczy nakład pracy związany z przeprowadzeniem rekrutacji, zaoszczędzi wszystkim niepotrzebnego stresu oraz skróci do minimum czas oczekiwania na wyniki.

Pamiętajcie! W systemie możecie wybrać tylko trzy szkoły, a ta najważniejsza powinna być wskazana jako pierwsza. Natomiast w danej szkole macie prawo wyboru kilku kierunków. Kolejność, w jakiej wpisuje się poszczególne oddziały, jest bardzo ważna. Jeśli zgromadzona przez kandydata liczba punktów będzie niewystarczająca, system będzie próbował kwalifikować kandydata do oddziałów kolejno od pierwszego na liście preferencji po ostatni. Dlatego im dłuższa lista preferencji, tym kandydat ma większą szansę, że system przydzieli go do jednego z wybranych oddziałów.

Drodzy Uczniowie, życzę Wam odwagi w podejmowaniu decyzji, wytrwałości w zdobywaniu wiedzy i ukończenia szkoły podstawowej z satysfakcjonującymi wynikami końcowymi.

Powodzenia na drodze ku wymarzonej przyszłości!

Starosta Głogowski

Michał Wnuk

Załącznik nr 1 do Zarządzenia Dolnośląskiego Kuratora Oświaty
Nr 5 /2025 z dnia 29 stycznia 2025 r.

Terminy postępowania rekrutacyjnego oraz postępowania uzupełniającego, a także terminy składania dokumentów do klas I publicznych:

czteroletnich liceów ogólnokształcących, pięcioletnich techników, trzyletnich branżowych szkół I stopnia,

Lp.	Rodzaj czynności	Terminy w postępowaniu rekrutacyjnym (w tym dla szkół, w których zajęcia dydaktyczno-wychowawcze rozpoczynają się w dniu 1 lutego 2026 r.)	Terminy w postępowaniu uzupełniającym (w tym dla szkół, w których zajęcia dydaktyczno-wychowawcze rozpoczynają się w dniu 1 lutego 2026 r.)
1.	Podanie do publicznej wiadomości przez dyrektora szkoły ponadpodstawowej informacji o języku obcym, który jest językiem nauczania albo drugim językiem nauczania, w szkole dwujęzycznej, w oddziale dwujęzycznym w szkole ogólnodostępnej, w oddziale międzynarodowym w szkole ogólnodostępnej lub w klasie wstępnej, zgodnie z art. 154 ust. 4 pkt 1 ustawy[1].	**do końca lutego 2025 r.** (nie dotyczy[2])	
2.	Podanie do publicznej wiadomości przez dyrektora szkoły ponadpodstawowej informacji o sporcie, w którym odbywa się szkolenie sportowe, w szkole sportowej, w szkole mistrzostwa sportowego, w oddziale sportowym w szkole ogólnodostępnej lub w oddziale mistrzostwa sportowego w szkole ogólnodostępnej, zgodnie z art. 154 ust. 4 pkt 2 ustawy[1].	**do końca lutego 2025 r.** (nie dotyczy[2])	
3.	Podanie do publicznej wiadomości przez dyrektora szkoły ponadpodstawowej informacji o obowiązkowych zajęciach edukacyjnych, z których oceny wymienione na świadectwie ukończenia szkoły podstawowej będą brane pod uwagę w postępowaniu rekrutacyjnym do szkoły ponadpodstawowej, zgodnie z art. 154 ust. 4 pkt 3 ustawy[1].	**do końca lutego 2025 r.** do końca września 2025 r	
4.	Podanie do publicznej wiadomości przez dyrektora szkoły ponadpodstawowej terminu przeprowadzenia odpowiednio sprawdzianu kompetencji językowych i sprawdzianu predyspozycji językowych oraz terminu podania do publicznej wiadomości listy kandydatów, którzy uzyskali pozytywny wynik tych sprawdzianów, biorąc pod uwagę terminy dokonania tych czynności określone poniżej w punktach 12,13 i 16.	**do końca lutego 2025 r.** (nie dotyczy[2])	
5.	Podanie do publicznej wiadomości przez dyrektora szkoły ponadpodstawowej terminu przeprowadzenia sprawdzianu uzdolnień kierunkowych oraz terminu podania do publicznej wiadomości listy kandydatów, którzy uzyskali pozytywny wynik tego sprawdzianu, biorąc pod uwagę terminy dokonania tych czynności określone poniżej w punktach 14 i 16, zgodnie z art. 154 ust. 2 pkt 1 ustawy[1].	**do końca lutego 2025 r.** (nie dotyczy[2])	

[1] Ustawa z dnia 14 grudnia 2016 r. – Prawo oświatowe (tekst jednolity: Dz. U. z 2024 r. poz. 737 z późn. zm).

[2] W ofercie edukacyjnej na rok szkolny 2025/2026 w szkołach, w których zajęcia dydaktyczno-wychowawcze rozpoczynają się w pierwszym powszednim dniu lutego, nie ma oddziałów, w których wymagane jest przeprowadzenie prób sprawności albo sprawdzianów.

Lp.	Rodzaj czynności	Terminy w postępowaniu rekrutacyjnym (w tym dla szkół, w których zajęcia dydaktyczno-wychowawcze rozpoczynają się w dniu 1 lutego 2026 r.)	Terminy w postępowaniu uzupełniającym (w tym dla szkół, w których zajęcia dydaktyczno-wychowawcze rozpoczynają się w dniu 1 lutego 2026 r.)
6.	Podanie do publicznej wiadomości przez dyrektora szkoły ponadpodstawowej terminu przeprowadzenia prób sprawności fizycznej oraz terminu podania do publicznej wiadomości listy kandydatów, którzy uzyskali pozytywny wynik tych prób, biorąc pod uwagę terminy dokonania tych czynności określone poniżej w punktach 15 i 16.	**do końca lutego 2025 r.** (nie dotyczy[2])	
7.	Złożenie (lub zmiana) wniosku (podpisanego przez co najmniej jednego rodzica/prawnego opiekuna) o przyjęcie do szkoły ponadpodstawowej dwujęzycznej, oddziału dwujęzycznego, oddziału międzynarodowego, klasy wstępnej, oddziału przygotowania wojskowego, oddziału o profilu mundurowym w szkole ponadpodstawowej, oddziałów wymagających od kandydatów szczególnych indywidualnych predyspozycji oraz do szkół i oddziałów prowadzących szkolenie sportowe w szkołach ponadpodstawowych, wraz z dokumentami.	**od 19 maja 2025 r.** **do 30 maja 2025 r.** **– do godz. 15.00** (nie dotyczy[2])	**od 28 lipca 2025 r.** **do 29 lipca 2025 r.** **– do godz. 15.00** (nie dotyczy[2])
8.	Złożenie (lub zmiana) wniosku o przyjęcie do szkoły ponadpodstawowej (podpisanego przez co najmniej jednego rodzica/ prawnego opiekuna) wraz z dokumentami **z wyłączeniem** szkół i oddziałów dwujęzycznych, oddziałów międzynarodowych, oddziałów wstępnych, oddziałów przygotowania wojskowego, oddziałów o profilu mundurowym, oddziałów wymagających od kandydatów szczególnych indywidualnych predyspozycji oraz szkół i oddziałów prowadzących szkolenie sportowe.	**od 19 maja 2025 r.** **do 23 czerwca 2025 r.** **– do godz. 15.00** (od 27 października 2025 r. do 7 listopada 2025 r.)	**od 28 lipca 2025 r.** **do 29 lipca 2025 r.** **– do godz. 15.00** (od 2 grudnia 2025 r. do 5 grudnia 2025 r.)
9.	Wydanie przez szkołę prowadzącą kształcenie zawodowe skierowania na badanie lekarskie.	**od 19 maja 2025 r.** **do 17 lipca 2025 r.** (od 27 października 2025 r. do 19 listopada 2025 r.)	**od 28 lipca 2025 r.** **do 7 sierpnia 2025 r.** (od 2 grudnia 2025 r. do 19 grudnia 2025 r.)
10.	Uzupełnienie wniosku o przyjęcie do szkoły ponadpodstawowej o świadectwo ukończenia szkoły podstawowej i o zaświadczenie o szczegółowych wynikach egzaminu ósmoklasisty.	**od 27 czerwca 2025 r.** **do 8 lipca 2025 r.** **– do godz. 15.00** (nie dotyczy)	----------
11.	Możliwość zmiany przez kandydata wniosku o przyjęcie do szkoły lub złożenie nowego wniosku z uwagi na zmianę szkół, do których kandyduje.	**od 27 czerwca 2025 r. do 8 lipca 2025 r.** **– do godz. 15.00** (nie dotyczy)	----------
12.	Przeprowadzenie sprawdzianu kompetencji językowych dla kandydatów do szkół dwujęzycznych, oddziałów dwujęzycznych i oddziałów międzynarodowych.	**I termin:** **od 2 czerwca 2025 r.** **do 13 czerwca 2025 r.** **II termin[3] :** **od 18 czerwca 2025 r.** **do 1 lipca 2025 r.** (nie dotyczy[2])	**od 30 lipca 2025 r.** **do 1 sierpnia 2025 r.** (nie dotyczy[2])

[3] Dyrektor szkoły wyznacza II termin dla kandydatów, którzy z przyczyn od nich niezależnych nie mogli przystąpić do sprawdzianu lub prób sprawności w pierwszym terminie.

Lp.	Rodzaj czynności	**Terminy w postępowaniu rekrutacyjnym** (w tym dla szkół, w których zajęcia dydaktyczno-wychowawcze rozpoczynają się w dniu 1 lutego 2026 r.)	**Terminy w postępowaniu uzupełniającym** (w tym dla szkół, w których zajęcia dydaktyczno-wychowawcze rozpoczynają się w dniu 1 lutego 2026 r.)
13.	Przeprowadzenie sprawdzianu predyspozycji językowych dla kandydatów do klas wstępnych.	**I termin:** **od 2 czerwca 2025 r. do 13 czerwca 2025 r.** **II termin[3] :** **od 18 czerwca 2025 r. do 1 lipca 2025 r.** (nie dotyczy[2])	**od 30 lipca 2025 r.** **do 1 sierpnia 2025 r.** (nie dotyczy[2])
14.	Przeprowadzenie sprawdzianu uzdolnień kierunkowych dla kandydatów do szkół z programem nauczania wymagającym od kandydatów szczególnych indywidualnych predyspozycji.	**I termin:** **od 2 czerwca 2025 r. do 13 czerwca 2025 r.** **II termin[3]:** **od 18 czerwca 2025 r. do 1 lipca 2025 r.** (nie dotyczy[2])	**od 30 lipca 2025 r.** **do 1 sierpnia 2025 r.** (nie dotyczy[2])
15.	**Przeprowadzenie prób sprawności fizycznej** dla kandydatów do szkół sportowych, szkół mistrzostwa sportowego, oddziałów sportowych, oddziałów mistrzostwa sportowego, **oddziałów przygotowania wojskowego** i oddziałów o profilu mundurowym.	**I termin:** **od 2 czerwca 2025 r. do 13 czerwca 2025 r.** **II termin[3]:** **od 18 czerwca 2025 r. do 1 lipca 2025 r.** (nie dotyczy[2])	**od 30 lipca 2025 r.** **do 1 sierpnia 2025 r.** (nie dotyczy[2])
16.	Podanie do publicznej wiadomości przez komisję rekrutacyjną listy kandydatów, którzy uzyskali pozytywne wyniki sprawdzianu kompetencji językowych, sprawdzianu predyspozycji językowych, sprawdzianu uzdolnień kierunkowych, prób sprawności fizycznej.	**I termin:** **do 17 czerwca 2025 r. – do godz. 15.00** **II termin[3]:** **do 3 lipca 2025 r. – do godz. 15.00** (nie dotyczy[2])	**do 4 sierpnia 2025 r. –** **do godz. 15.00** (nie dotyczy[2])
17.	Weryfikacja przez komisję rekrutacyjną wniosków o przyjęcie do szkoły i dokumentów potwierdzających spełnianie przez kandydata warunków poświadczanych w oświadczeniach, w tym dokonanie przez przewodniczącego komisji rekrutacyjnej czynności związanych z ustaleniem tych okoliczności.	**do 8 lipca 2025 r.** (do 7 listopada 2025 r.)	**do 29 lipca 2025 r.** (do 5 grudnia 2025 r.)
18.	Weryfikacja przez komisję rekrutacyjną wniosków o przyjęcie do szkoły i dokumentów potwierdzających spełnianie przez kandydata warunków lub kryteriów branych pod uwagę w postępowaniu rekrutacyjnym, w tym ustalonych przez wójta (burmistrza lub prezydenta) okoliczności wskazanych w oświadczeniach[4].	**do 15 lipca 2025 r.** (do 14 listopada 2025 r.)	**do 5 sierpnia 2025 r.** (do 12 grudnia 2025 r.)
19.	Podanie do publicznej wiadomości przez komisję rekrutacyjną listy kandydatów zakwalifikowanych i kandydatów niezakwalifikowanych do szkoły.	**16 lipca 2025 r. – do godz. 15.00** (17 listopada 2025 r.)	**6 sierpnia 2025 r. – do godz. 15.00** (15 grudnia 2025 r.)

[4] Czynności te mogą być podejmowane za pomocą środków komunikacji elektronicznej w rozumieniu art. 2 pkt 5 ustawy z dnia 18 lipca 2002 r. o świadczeniu usług drogą elektroniczną (tj. Dz. U. z 2024 r. poz. 1513 z późn. zm.) lub za pomocą innych środków łączności, a w przypadku czynności podejmowanych przez komisje rekrutacyjne – także w trybie obiegowym, na podstawie art. 130 ust. 6a ustawy z dnia 14 grudnia 2016 r. – Prawo oświatowe

Lp.	Rodzaj czynności	**Terminy w postępowaniu rekrutacyjnym** (w tym dla szkół, w których zajęcia dydaktyczno-wychowawcze rozpoczynają się w dniu 1 lutego 2026 r.)	**Terminy w postępowaniu uzupełniającym** (w tym dla szkół, w których zajęcia dydaktyczno-wychowawcze rozpoczynają się w dniu 1 lutego 2026 r.)
20.	Potwierdzenie woli przyjęcia w postaci przedłożenia oryginału świadectwa ukończenia szkoły podstawowej i oryginału zaświadczenia o szczegółowych wynikach egzaminu ósmoklasisty, a ponadto: • w przypadku szkoły prowadzącej kształcenie zawodowe – oryginału zaświadczenia lekarskiego zawierającego orzeczenie o braku przeciwskazań zdrowotnych do podjęcia praktycznej nauki zawodu oraz odpowiednio oryginału orzeczenia lekarskiego o braku przeciwwskazań zdrowotnych do kierowania pojazdami i oryginału orzeczenia psychologicznego o braku przeciwwskazań psychologicznych do kierowania pojazdem, • w przypadku oddziału przygotowania wojskowego albo oddziału o profilu mundurowym – oryginału orzeczenia lub zaświadczenia lekarskiego o posiadaniu bardzo dobrego stanu zdrowia wydanego przez lekarza podstawowej opieki zdrowotnej, pisemnej zgody rodziców na uczęszczanie kandydata do szkoły oraz dokumentu potwierdzającego obywatelstwo polskie kandydata, o ile nie zostały złożone w uzupełnieniu wniosku o przyjęcie do szkoły ponadpodstawowej.	**od 17 lipca 2025 r. do 24 lipca 2025 r.** (od 18 listopada 2025 r. do 28 listopada 2025 r.)	**od 7 sierpnia 2025 r. do 13 sierpnia 2025 r.** (od 7 stycznia 2026 r. do 12 stycznia 2026 r.)
21.	Podanie do publicznej wiadomości przez komisję rekrutacyjną listy kandydatów przyjętych i kandydatów nieprzyjętych.	**25 lipca 2025 r. – do godz. 12.00** (1 grudnia 2025 r.)	**14 sierpnia 2025 r. - do godz. 12.00** (13 stycznia 2026 r.)
22.	Przekazanie kuratorowi oświaty przez komisję rekrutacyjną informacji o wolnych miejscach w szkole.	**25 lipca 2025 r. - do godz. 15.00** (1 grudnia 2025 r.)	**14 sierpnia 2025 r. - do godz. 15.00** (13 stycznia 2026 r.)
23.	Opublikowanie przez Dolnośląskiego Kuratora Oświaty informacji o wolnych miejscach w szkołach ponadpodstawowych.	**25 lipca 2025 r. - do godz. 16.00** (do 2 grudnia 2025 r.)	**14 sierpnia 2025 r. - do godz. 16.00** (do 14 stycznia 2026 r.)
24.	Wystąpienie do komisji rekrutacyjnej o sporządzenie uzasadnienia odmowy przyjęcia[4].	**do 28 lipca 2025 r.** (do 4 grudnia 2025 r.)	**do 18 sierpnia 2025 r.** (do 16 stycznia 2026 r.)
25.	Sporządzenie przez komisję rekrutacyjną uzasadnienia odmowy przyjęcia[4].	**do 3 dni od dnia wystąpienia o sporządzenie uzasadnienia odmowy przyjęcia** (do 3 dni od dnia wystąpienia o sporządzenie uzasadnienia odmowy przyjęcia)	
26.	Wniesienie do dyrektora szkoły odwołania od rozstrzygnięcia komisji rekrutacyjnej[4].	**do 3 dni od dnia otrzymania uzasadniania odmowy przyjęcia** (do 3 dni od dnia otrzymania uzasadniania odmowy przyjęcia)	
27.	Rozpatrzenie przez dyrektora szkoły odwołania od rozstrzygnięcia komisji rekrutacyjnej[4].	**do 3 dni od dnia złożenia odwołania do dyrektora szkoły** (do 3 dni od dnia złożenia odwołania do dyrektora szkoły)	

Uwaga! W przypadku niedokonania pełnego naboru do danego oddziału, organ prowadzący zastrzega sobie prawo nieutworzenia oddziału.

I Liceum Ogólnokształcące im. Bolesława Krzywoustego w Głogowie

zwolnieni z teorii

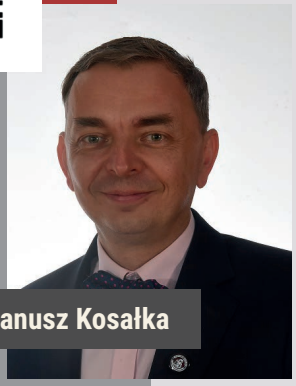

Dyrektor: **Janusz Kosałka**

ul. Jedn. Robotniczej 10, 67-200 Głogów | 76 834 21 38 | sekretariat@lo1glogow.com | www.lo1glogow.com | lo1glogow

I Liceum Ogólnokształcące im. Bolesława Krzywoustego w Głogowie jest szkołą nowoczesną o bogatej historii, doświadczeniu i długoletniej tradycji.

Nasi uczniowie, pod opieką nauczycieli, uzyskują najwyższe wśród wychowanków wszystkich głogowskich szkół wyniki egzaminów dojrzałości, zdobywają laury i osiągają sukcesy olimpijskie, czego miarą jest przyznanie placówce za poprzedni rok szkolny Srebrnej Tarczy w rankingu „Perspektyw".

Kadrę stanowią doświadczeni pedagodzy, pamiętający o tym, że miarą sukcesu nauczyciela jest uczeń.

Oferta edukacyjna od 1 września 2025 r.

Nazwa zawodu		
Oferta dla absolwentów szkoły podstawowej na rok szkolny 2025/2026	**liczba oddziałów**	**Liczba miejsc**
oddział akademicki	**2**	**60**
oddział medyczny	**1**	**30**
oddział matematyczny	**1**	**30**

Jeśli

- uważasz, że edukacja to nie tylko wiedza,
- zależy Ci na własnym rozwoju
- chcesz być wśród ludzi, którzy są otwarci na zmiany

DOŁĄCZ DO NAS!

Szkoła dysponuje:

dobrze wyposażonymi gabinetami przedmiotowymi, w tym językowymi, laboratorium chemicznym, reprezentacyjną aulą, gabinetem pedagoga, psychologa i szkolnego doradcy zawodowego, profesjonalnie wyposażoną salą prób dla uczniów uzdolnionych muzycznie, salami gimnastycznymi, siłownią, punktami ksero, kawiarenką szkolną, ogólnodostępną siecią Wi-Fi.

Szkoła oferuje:

- rozwijanie pasji w kołach przedmiotowych (np. biologicznym, matematycznym, geograficznym, chemicznym itp.) i kołach zainteresowań (szachowym, teatralnym, języka japońskiego) oraz w Szkolnej Drużynie Ratowniczej;
- bogaty wachlarz zajęć sportowych – piłka siatkowa, piłka koszykowa, piłka halowa;
- szeroką ofertę nauki języków obcych – angielskiego, niemieckiego, hiszpańskiego, rosyjskiego;
- coroczną wymianę uczniowską z partnerskimi szkołami w Niemczech i Ukrainie;
- udział w wycieczkach zagranicznych;
- współpracę z Politechniką Wrocławską, Uniwersytetem Wrocławskim, Uniwersytetem Zielonogórskim, PANS, SWPS
- prężnie działający Samorząd Uczniowski organizujący wiele ciekawych przedsięwzięć w szkole: wieczory gier planszowych, koncerty szkolne, turnieje szachowe, dni tematyczne, noce filmowe;
- działalność charytatywną i społeczną organizowaną przez Szkolny Wolontariat.

Tradycją szkoły jest organizowanie hucznych otrzęsin klas pierwszych.

II Liceum Ogólnokształcące im. Mikołaja Kopernika w Głogowie

Dyrektor: **Tomasz Kuziak**

ul. Ignacego Daszyńskiego 15, 67-200 Głogów | 76 728 65 30 | sekretariat@lo2.pl | www.lo2.pl | IILiceumGlogow

II Liceum Ogólnokształcące w Głogowie to szkoła inna od wszystkich!

Naszą ofertę edukacyjną cechuje oryginalność oraz zrozumienie potrzeb i wymagań przyszłych licealistów nastawionych na sukces.

Tradycją szkoły są zajęcia międzyoddziałowe oparte na systemie indywidualnego profilowania nauki. Kandydaci mają niepowtarzalną szansę zaprojektowania własnej ścieżki rozwoju edukacyjnego poprzez stworzenie ***indywidualnego profilu edukacyjnego.***

Uczniowie mogą wybierać spośród:

- oddziałów z wybranymi językami obcymi, w tym jeden realizowanym w zakresie rozszerzonym: pierwszy język obcy - język angielski, drugi język obcy - język niemiecki lub język francuski;
- optymalnego zestawu przedmiotów rozszerzonych, realizowanych w grupach międzyoddziałowych, przy starannie dobranym materiale wykraczającym niejednokrotnie poza podstawę programową;
- dopasowanej do indywidualnych zainteresowań sekcji sportowej w ramach wychowania fizycznego;
- zajęć dodatkowych, warsztatów oraz innych form pozalekcyjnej indywidualnej jak również grupowej aktywności.

Oferta edukacyjna od 1 września 2025 r.

Nazwa zawodu		
Oferta dla absolwentów szkoły podstawowej na rok szkolny 2025/2026	**liczba oddziałów**	**Liczba miejsc**
oddziały o profilu ogólnym	**4**	**120**

Tutaj właśnie osiąga się wysokie wyniki nauczania, stwarza się możliwość wszechstronnego rozwoju, rzetelnie przygotowuje do matury.

Świat po ukończeniu szkoły czeka na Was otworem, a Wy nie będziecie mieli problemów z komunikacją w żadnym zakątku świata, ponieważ w naszej szkole stawiamy na naukę języków obcych.

Chcecie sięgać gwiazd i bujać w obłokach?
Nasze obserwatorium astronomiczne i atmosfera panująca w szkole sprawią, że z pewnością poczujecie się jak w niebie!

Młodość rządzi się swoimi prawami, a my doskonale o tym pamiętamy!
Dlatego nie bój się popełniać błędów, dokonywać złych wyborów, w naszej szkole możesz zmienić wybrane rozszerzenie, tak by móc podążać za marzeniami…

Szkoła szczyci się rokrocznie wysokimi maturalnymi wskaźnikami.
Nasze osiągnięcia zostały potwierdzone również tytułem „Brązowej Szkoły” wśród najlepszych liceów w Polsce miesięcznika „Perspektywy”.

Przyjdź do nas, pracuj z przyjemnością i osiągnij sukces!

II LO doda Ci skrzydeł!

Zespół Szkół im. Jana Wyżykowskiego w Głogowie

Dyrektor: **Joanna Jacenik**

ul. Wita Stwosza 3a, 67-200 Głogów | 76 833 20 48 | sekretariat@zsw.glogow.pl | www.zsw.glogow.pl | ZSWyzyk

Oferta edukacyjna od 1 września 2025 r.

Typ szkoły	Nazwa zawodu		
	Oferta dla absolwentów szkoły podstawowej na rok szkolny 2025/2026	liczba oddziałów	Liczba miejsc
III Liceum Ogólnokształcące im. Bohaterów Westerplatte w Głogowie	oddział przygotowania wojskowego– **NOWOŚĆ!***	**1**	**30**
	oddział ogólny z uzupełniającą edukacją prozdrowotną	**1**	**30**
Technikum nr 1 w Głogowie	technik automatyk	**1/2**	**15**
	technik teleinformatyk	**1/2**	**15**
	technik podziemnej eksploatacji kopalin innych niż węgiel kamienny **(klasa patronacka KGHM)**	**1/2**	**15**
	technik przemysłu metalurgicznego **(klasa patronacka KGHM)**	**1/2**	**15**

* w przypadku braku zgody Ministra Obrony Narodowej na uruchomienie oddziału OPW zostanie utworzony oddział liceum ogólnokształcącego

„Wyżyk” to naprawdę dobry wybór!

Niezaprzeczalnym atutem Zespołu Szkół im. Jana Wyżykowskiego w Głogowie jest panująca w nim atmosfera, którą tworzy cała społeczność szkolna. Jesteśmy placówką otwartą, przyjazną, podtrzymującą tradycje i stawiającą na kreatywność, jednocześnie dostosowując się do zachodzących wokół zmian.

Uzupełnienie w edukacji prozdrowotnej obejmuje zagadnienia takie jak: zdrowy styl życia, ekologia, dietetyka, pielęgnacja urody z elementami kosmetologii oraz pierwsza pomoc przedmedyczna z elementami pielęgniarstwa. W tych działaniach wspiera nas Państwowa Akademia Nauk Stosowanych w Głogowie.

UWAGA NOWOŚĆ!

Od 1 września 2025 r. w ofercie naszej szkoły pojawi się nowy kierunek kształcenia: oddział przygotowania wojskowego (OPW). Zajęcia ogólnokształcące uzupełnione będą o teoretyczne i praktyczne przygotowanie wojskowe realizowane we współpracy ze służbami wojskowymi.

Organizacja kształcenia w oddziale przygotowania wojskowego opierać się będzie o program szkolenia określony w rozporządzeniu Ministra Obrony Narodowej z dnia 21 maja 2020 roku w sprawie szkolenia w oddziale przygotowania wojskowego (Dz. U. poz. 977) przewidziany dla klas liceum.

Absolwenci takich oddziałów skorzystać mogą z możliwości odbycia 12-dniowego szkolenia podstawowego w ramach dobrowolnej zasadniczej służby wojskowej oraz dodatkowych punktów w rekrutacji do uczelni wojskowych.

Wyżyk Dobry Wybór

KSZTAŁCIMY MŁODZIEŻ W ZAWODACH Z PRZYSZŁOŚCIĄ!

Uczniowie klas patronackich KGHM objęci są programem „Kompetentni w branży”, którego celem jest ścisła współpraca umożliwiająca kształcenie zgodnie z najnowszymi osiągnięciami przemysłu miedziowego oraz udział w konkursach, zawodach sportowych, wycieczkach zawodoznawczych. Najlepsi uczniowie mają możliwość otrzymania stypendium.

Zespół Szkół Technicznych i Ogólnokształcących w Głogowie

ZESPÓŁ SZKÓŁ
Technicznych i Ogólnokształcących

Dyrektor: **Jolanta Zawartka**

ul. Perseusza 5, 67-200 Głogów | 76 833 96 34 | sekretariat@zstio.glogow.pl | www.zszoi.com.pl | ZSTIOwDGL

Łączenie tradycji z nowoczesnością stanowi istotę podejmowanych przez nas działań. Wychodzimy naprzeciw oczekiwaniom uczniów i rodziców, oferując różnorodne, atrakcyjne kierunki kształcenia, zgodne z aktualnym zapotrzebowaniem na rynku pracy. Różnorodność to wybór, a wybór to możliwości. **My takie stwarzamy.**

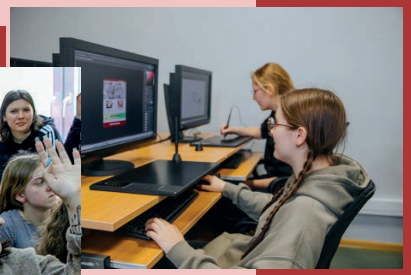

Oferta edukacyjna od 1 września 2025 r.

Nazwa szkoły	Nazwa zawodu		
	Oferta dla absolwentów szkoły podstawowej na rok szkolny 2025/2026	liczba oddziałów	Liczba miejsc
IV Liceum Ogólnokształcące im. ks. Jana Twardowskiego	oddział ogólny	**1**	**30**
Technikum nr 2	technik reklamy	**1/2**	**15**
	technik usług fryzjerskich	**1/2**	**15**
	technik organizacji turystyki	**1/2**	**15**
	technik fotografii i multimediów	**1/2**	**15**
Branżowa Szkoła I stopnia nr 1	oddział wielozawodowy	**2**	**60**

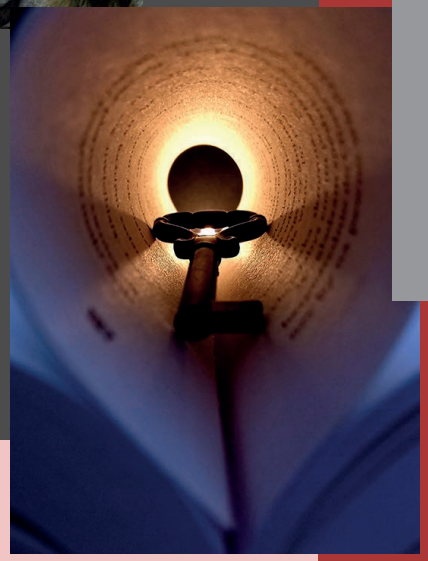

Postaw na przyszłość- wybierz ciekawy zawód

– wybierz Zespół Szkół Technicznych i Ogólnokształcących w Głogowie!

W Technikum nr 2 w Głogowie uczniowie łączą swoje pasje z nauką, kształcąc się w zawodach:

Technik reklamy to perspektywiczny zawód, stwarzający absolwentom wiele możliwości rozwoju. Szkoła kształci przyszłych specjalistów w dziedzinie marketingu, organizacji i psychologii reklamy, Public Relations, grafiki komputerowej. Zajęcia prowadzone są w nowocześnie wyposażonych pracowniach zawodowych.

Technik fotografii i multimediów - ten niezwykle interesujący zawód łączy umiejętności techniczne z kreatywnością i wrażliwością na estetykę. Specjaliści od fotografii i multimediów potrafią dostrzec to, czego nie widzą inni, uchwycić chwilę, osobę, uczucie, zatrzymać w kadrze to, co piękne i ulotne lub brzydkie i niezasługujące według innych na uwagę.

Technik usług fryzjerskich – to kierunek dla osób kreatywnych, z pasją, chcących zdobyć wysokie kwalifikacje w dziedzinie wizażu i stylizacji fryzur. Umiejętności praktyczne uczniowie doskonalą w dwóch nowocześnie wyposażonych pracowniach fryzjerskich znajdujących się na terenie szkoły.

Technikum organizacji turystyki – to kierunek pozwalający na połączenie życiowej pasji z wykonywanym w przyszłości zawodem, dla pasjonatów podróżowania, ciekawych świata odkrywców nowych zakątków, osób pragnących projektować niezapomniane podróże sobie i innym. Praktyki zawodowe organizowane w atrakcyjnych miejscach naszego kraju (hotelach, restauracjach, biurach podróży) pozwalają na zdobycie cennych umiejętności w przyszłej pracy zawodowej.

IV Liceum Ogólnokształcące im. Ks. Jana Twardowskiego – dla osób poszukujących swej przyszłej ścieżki kariery. Nauka w klasie ogólnokształcącej to czas przygotowania do matury na poziomie podstawowym i rozszerzonym i dalszego etapu kształcenia.

Branżowa Szkoła I stopnia nr 1 w Głogowie pozwala na szybkie zdobycie zawodu i niezależności finansowej. Uczniowie mogą się kształcić w klasach wielozawodowych, w wybranych przez siebie zawodach, np. jako: sprzedawca, kucharz, cukiernik, elektryk, stolarz, lakiernik, mechanik samochodowy lub fryzjer. Przedmioty ogólnokształcące są realizowane w szkole, przedmioty teoretyczne w ramach kształcenia kursowego, a praktyki zawodowe odbywają się w zakładach rzemieślniczych.

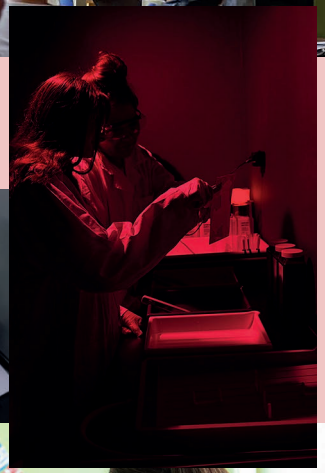

Jesteśmy bezpieczną szkołą, w której panuje miła, przyjazna atmosfera, indywidualne podejście do ucznia; szkołą, która wciąż doposaża pracownie zawodowe w najnowszy sprzęt, dba o komfort pracy uczniów i nauczycieli poprzez ciągłe modernizowanie sal lekcyjnych, udział w ciekawych programach i projektach unijnych, szkoleniach i warsztatach.

Zespół Szkół Politechnicznych w Głogowie

Szkoła Nowoczesnych Technologii

Dyrektor: **Paweł Korzeń**

plac Jana z Głogowa 7 | 76 834 18 53 | szkola@zszglogow.pl | www.politechniczna.glogow.pl | zspglogow

Oferta edukacyjna od 1 września 2025 r.

Nazwa szkoły	Nazwa zawodu		
	Oferta dla absolwentów szkoły podstawowej na rok szkolny 2025/2026	liczba oddziałów	Liczba miejsc
Technikum nr 3 w Głogowie	technik elektryk **(klasa patronacka KGHM)**	1/2	15
	technik informatyk	1/2	15
	technik programista	1/2	15
	technik mechanik **(klasa patronacka KGHM)**	1/2	15
	technik mechatronik **(klasa patronacka Brose–Sitech Głogów)**	1	30
Branżowa Szkoła I stopnia nr 2	elektryk	1	30

Szkołę wyróżniają nowoczesne pracownie i laboratoria oraz innowacyjne podejście do nauczania, opierające się głównie na technologiach 4.0 i 5.0. Szkoła bardzo blisko współpracuje z firmami o zasięgu globalnym.

Dzięki owocnej współpracy z inżynierami-praktykami posiada w swoich zasobach najnowocześniejszy sprzęt dydaktyczny do nauczania m.in: mechatroniki, robotyki i automatyzacji produkcji, programowania, projektowania instalacji elektrycznych, pracy w środowisku Virtual Reality.

Od 2016 r. szkoła jest największym beneficjentem programu Erasmus+ w powiecie głogowskim. W roku 2020 uzyskała dwie Akredytacje w Programie Erasmus+ w sektorach: Kształcenie Zawodowe oraz Mobilność Edukacyjna.

Od 2016 r. uczniowie szkoły odbywają coroczne praktyki w firmach znajdujących się Hiszpanii, Grecji, Portugalii, Włoch. W latach 2019 i 2023 głogowski „Mechanik" został uhonorowany przez Fundację Rozwoju Systemu Edukacji oraz Ministerstwo Edukacji i Nauki tytułami EDUINSPIRATORA w kat. najlepszy projekt w edukacji pozaformalnej (2019), oraz kat. najlepszy projekt społeczny (2023).

W 2022 r. dwóch nauczycieli zdobyło ogólnopolskie tytuły najlepszych nauczycieli przedmiotów zawodowych w konkursie Ministerstwa Edukacji i Nauki. Szkoła posiada bardzo wysokie wyniki w egzaminach zewnętrznych, czego potwierdzeniem jest zdobycie w 2025 r. trzeciej Srebrnej Tarczy w rankingu „Perspektyw".

Szkoła pracuje w obszarze partnerstw strategicznych mających na celu przygotowanie uczniów i nauczycieli do funkcjonowania w nowoczesnych technologiach cyfrowych z użyciem innowacyjnej dydaktyki. Partnerzy strategiczni w nauczaniu to:

KGHM Polska Miedź S.A. – branża elektryczna, mechaniczna, mechatroniczna

Brose – Sitech – branża mechatroniczna i robotyka

E-Towers – branża mechaniczna i spawalnictwo

Tauron Dystrybucja – branża elektryczna

Eleks – praktyki zawodowe w branży elektrycznej

WAGO, FIBARO, SONEL – branża elektryczna

Euromind – projekty europejskie

#KodTworzyPrzyszłość

Zespół Szkół Ekonomicznych im. Jana Pawła II w Głogowie

Dyrektor: **Wojciech Janisio**

ul. Karola Miarki 1, 67-200 Głogów | 76 833 24 02 , 783 525 425 | zseglogow@zse.glogow.pl | www.zse.glogow.pl | ZSEGLOGOW

Zespół Szkół Ekonomicznych im. Jana Pawła II w Głogowie to szkoła wielkich możliwości z blisko siedemdziesięcioletnią tradycją. Zapraszamy Cię do zapoznania się z ofertą Ekonomika, do którego co roku trafia wielu młodych, pomysłowych, ciekawych świata i pełnych pasji ludzi. W Zespole Szkół Ekonomicznych spotkasz osoby, którzy właśnie tu postanowili rozwijać swoje talenty, dobrze się bawić, a jednocześnie zdobyć zawód, który pozwoli im odnaleźć się w dorosłym życiu. W Ekonomiku czekają na Ciebie także nauczyciele gotowi przygotować Cię doskonale do egzaminów zawodowych oraz matury. To oni każdego dnia z wielką pasją i energią wprowadzają nowe tematy, utrwalają Twoją wiedzę i pokazują, że świat jest naprawdę niesamowity. Dzięki nim po ukończeniu szkoły będziesz gotów podjąć największe wyzwania w dorosłym życiu. Gwarantujemy niepowtarzalną atmosferę i poczucie, że trafiłeś we właściwe miejsce.

Oferta edukacyjna od 1 września 2025 r.

Nazwa szkoły	Nazwa zawodu		
	Oferta dla absolwentów szkoły podstawowej na rok szkolny 2025/2026	liczba oddziałów	Liczba miejsc
Technikum nr 4 w Głogowie	technik ekonomista	1/2	15
	technik spedytor	1/2	15
	technik logistyk	1	30
	technik żywienia i usług gastronomicznych	1/2	15
	technik hotelarstwa	1/2	15
Branżowa Szkoła I stopnia nr 3	kucharz	1	30

„Wymagajcie od siebie, nawet gdyby inni od Was nie wymagali” – *JP II*

TECHNIK EKONOMISTA

Podczas nauki poznasz zasady: organizacji pracy biura firmy, obliczania wskaźników niezbędnych do określenia sytuacji ekonomiczno-finansowej firmy, sporządzania sprawozdań finansowych, prowadzenia pełnej i uproszczonej księgowości, pracy działu kadr i płac, obsługi specjalistycznych programów księgowo-finansowych, kadrowo-płacowych.

TECHNIK LOGISTYK

zajmuje się planowaniem, organizowaniem, kierowaniem i kontrolowaniem przemieszczania towarów od producenta do konsumenta. Do podstawowych zadań technika logistyka należy: wybór procedury zakupów oraz wybór dostawców i towarów wpływających, planowanie i organizowanie prac związanych z procesem logistycznym w łańcuchach dostaw, zarządzanie zapasami, organizowanie prac związanych z gospodarką magazynową, zarządzanie gospodarką odpadami oraz planowanie i organizowanie prac związanych z procesem logistycznym w jednostkach gospodarczych i administracyjnych.
Praca: w przedsiębiorstwach logistycznych, handlowych, produkcyjnych i spedycyjnych, itp. jako koordynator zaopatrzenia i zbytu, spedytor, przedstawiciel handlowy, magazynier, specjalista ds. obsługi klientów, czy zarządzania centrami dystrybucyjnymi i logistycznymi, spedycyjnymi, a także jako administrator taboru i organizator transportu.
Praktyka:szkoła zapewnia realizację staży i praktyk (także zagranicznych), dając możliwość skierowania do miejsc wybranych i uzgodnionych z uczniami

KUCHARZ

To osoba zawodowo zajmującą się przygotowywaniem potraw, dostosowanych do indywidualnych okoliczności i wymagań klientów. Przygotowuje potrawy i napoje w punktach małej gastronomii, stosując odpowiednie narzędzia i produkty, ocenia i dobiera surowce i półprodukty. Sporządza kalkulację potraw i napojów oraz oblicza ich wartość energetyczną. Czuwa nad wydawaniem przygotowanych potraw, dbając o ich estetyczne wykończenie. **Praca:** miejscem pracy kucharza najczęściej są zakłady gastronomiczne typu otwartego i zamkniętego, w tym restauracje hotelowe i gastronomia sieciowa oraz firmy cateringowe. **Praktyka:** zajęcia praktyczne we własnych warsztatach szkolnych i staże (także zagraniczne) w miejscach wskazanych i uzgodnionych z uczniami (możliwość kontynuacji nauki w Branżowej Szkole II stopnia – tryb zaoczny – w zawodzie technik żywienia i usług gastronomicznych.

TECHNIK SPEDYTOR

Transport i spedycja należą do rozwijającej się gałęzi gospodarki w naszym kraju, więc technicy spedytorzy są obecnie grupą bardzo poszukiwanych pracowników.
Praca: w przedsiębiorstwach transportowych, logistycznych lub spedycyjnych, agencjach obsługi portów morskich i lotniczych, w przedsiębiorstwach spedycyjnych, w hurtowniach zaopatrujących placówki handlowe.
Praktyka: szkoła zapewnia realizację staży i praktyk (także zagranicznych), dając możliwość skierowania do miejsc wybranych i uzgodnionych z uczniami.

TECHNIK HOTELARSTWA

To kierunek stworzony dla osób zainteresowanych branżą turystyczną, lubiących organizować komfortowy wypoczynek innym, spełniając ich marzenia
Perspektywy zatrudnienia: hotele, motele, pensjonaty, samodzielne prowadzenie działalności gospodarczej, np. pensjonatu, gospodarstwa agroturystycznego, biura organizatorów konferencji, kongresów, targów, biura podróży i agencji turystycznych, ośrodków informacji turystycznej, restauracji, obsługa cateringowa.

TECHNIK ŻYWIENIA I USŁUG GASTRONOMICZNYCH

To zawód, który kształtuje umiejętności związane z planowaniem i organizacją żywienia w zakładach żywienia zbiorowego i wyżywienia rodziny. Uczniowie uczą się urządzać zakłady gastronomiczne i umiejętnie sporządzać potrawy, zgodnie z zasadami racjonalnego żywienia oraz prawidłowej obsługi konsumenta.
Praca: restauracje, bary, puby, hotele, kawiarnie, cafeterie, pizzerie, sanatoria, stołówki szkolne, przedszkolne, szpitalne, może prowadzić własną działalność gastronomiczną. Innowacja: dietetyka.
Praktyka: zajęcia praktyczne w własnych warsztatach szkolnych, staże i praktyki (także zagraniczne) w restauracjach, barach, hotelach, centrach żywieniowych (umożliwiamy także kierowanie na praktyki do miejsc wybranych i uzgodnionych z uczniami)

Zespół Szkoł Samochodowych i Budowlanych im. Leonarda da Vinci w Głogowie

Dyrektor: **Sylwia Chodor**

ul. Piastowska 2a, 67-200 Głogów | 76 727 71 21 | zssib@zssglogow.hg.pl | www.zssib.glogow.pl | ZSSiB

Zespół Szkół Samochodowych i Budowlanych to szkoła nowoczesna, która od niemal 60 lat kształci przyszłych specjalistów, dostosowując ofertę edukacyjną do dynamicznie zmieniającego się rynku pracy. Dzięki ścisłej współpracy z lokalnymi przedsiębiorstwami nasi absolwenci zdobywają praktyczne umiejętności, które zapewniają im pewne zatrudnienie.

Oferta edukacyjna od 1 września 2025 r.

Nazwa szkoły	Nazwa zawodu		
	Oferta dla absolwentów szkoły podstawowej na rok szkolny 2025/2026	liczba oddziałów	Liczba miejsc
Technikum nr 5 w Głogowie	technik pojazdów samochodowych	1	30
	technik budownictwa	1/2	15
	technik urządzeń i systemów energetyki odnawialnej	1/2	15
Branżowa Szkoła I stopnia nr 4 w Głogowie	mechanik pojazdów samochodowych	1	30
	kierowca mechanik **(klasa patronacka ARRA GROUP)**	1/2	15
	elektromechanik pojazdów samochodowych	1/2	15
	monter zabudowy i robót wykończeniowych w budownictwie	1/2	15
	murarz – tynkarz	1/2	15

Dysponujemy nowoczesnymi pracowniami, doskonale wyposażonymi warsztatami oraz kadrą wykwalifikowanych nauczycieli i instruktorów. Stawiamy na naukę poprzez praktykę – oferujemy atrakcyjne staże i praktyki zawodowe, które przygotowują uczniów do realnych wyzwań w branży motoryzacyjnej, transportu drogowego, budowlanej i energetycznej.

Dbamy o rozwój naszych uczniów i wspieramy ich w zdobywaniu dodatkowych kwalifikacji. Uczniowie kształcący się w branży motoryzacyjnej i transportu drogowego mają możliwość bezpłatnego ukończenia kursu nauki jazdy kat. B, co daje im dodatkowe atuty na rynku pracy.

Stawiamy także na międzynarodowe doświadczenie zawodowe. Uczestniczymy w programie Erasmus+, dzięki czemu nasi uczniowie odbywają praktyki w Grecji, Hiszpanii, Portugalii oraz we Włoszech. To nie tylko szansa na zdobycie nowych umiejętności i poznanie zagranicznych technologii, ale także na rozwój osobisty i kulturowy.

Naszym priorytetem jest kształcenie przyszłych fachowców, którzy bez problemu odnajdują się na rynku pracy. W ZSSiB nie kształcimy bezrobotnych – **jesteśmy zawsze blisko pracy!**

ZSSiB - SZKOŁA ZAWSZE BLISKO RYNKU PRACY

Technik pojazdów samochodowych
Kierunek łączy wiedzę teoretyczną i praktyczną z zakresu diagnostyki, naprawy oraz eksploatacji pojazdów. Uczniowie poznają budowę samochodów, nowoczesne systemy elektroniczne oraz metody serwisowania pojazdów przy użyciu specjalistycznych narzędzi.

Technik budownictwa
Kształcenie w tym zawodzie obejmuje projektowanie, organizację i realizację prac budowlanych. Uczniowie zdobywają umiejętności w zakresie kosztorysowania, wykonywania rysunków technicznych oraz stosowania nowoczesnych technologii budowlanych.

Technik urządzeń i systemów energetyki odnawialnej
Program nauczania koncentruje się na zagadnieniach związanych z energią odnawialną, taką jak instalacje fotowoltaiczne, pompy ciepła czy kolektory słoneczne. Absolwenci zdobywają umiejętności montażu, eksploatacji i serwisowania systemów energetycznych.

Mechanik pojazdów samochodowych
Zawód obejmuje diagnozowanie i naprawę podstawowych układów samochodowych. Uczniowie uczą się obsługiwania narzędzi warsztatowych, wymiany części oraz serwisowania pojazdów zgodnie z normami technicznymi.

Elektromechanik pojazdów samochodowych
Kształcenie w tym zawodzie łączy mechanikę i elektrykę, ze szczególnym naciskiem na systemy elektroniczne w pojazdach. Uczniowie zdobywają umiejętności diagnozowania usterek, naprawy instalacji elektrycznych oraz obsługi komputerowych systemów diagnostycznych.

Kierowca mechanik
Zawód obejmuje zarówno naukę prowadzenia pojazdów, jak i ich obsługi technicznej. Uczniowie zdobywają wiedzę z zakresu mechaniki, diagnostyki oraz eksploatacji środków transportu drogowego.

Murarz-tynkarz
Kierunek przygotowuje do wykonywania prac murarskich i tynkarskich w budownictwie mieszkaniowym i przemysłowym. Program nauczania obejmuje techniki budowania ścian, wykonywania tynków oraz napraw konstrukcji budowlanych.

Monter zabudowy i robót wykończeniowych w budownictwie
Zawód obejmuje prace związane z wykańczaniem wnętrz i montażem elementów zabudowy, takich jak ścianki działowe, sufity podwieszane czy okładziny ścienne. Absolwenci zdobywają umiejętności w zakresie malowania, tynkowania oraz montażu materiałów wykończeniowych.

Każdy z kierunków daje solidne przygotowanie do pracy w zawodzie oraz możliwość dalszego kształcenia.

Zespół Szkół Przyrodniczych i Branżowych w Głogowie

Dyrektor: **Elżbieta Sawczak**

ul. Folwarczna 55, 67-200 Głogów | 76 833 38 57 | sekretariat@przyrodniczaglogow.pl | www.przyrodniczaglogow.pl

"Przyrodnicza" to szkoła z ponad sześćdziesięcioletnią historią i bogatymi tradycjami. Uczniowie mogą korzystać z licznych certyfikowanych kursów oraz staży zawodowych, a także ciekawych zajęć dodatkowych, np. muzycznych, tanecznych, sportowych oraz artystycznych. Wiele lekcji zawodowych, a także zajęć praktycznych odbywa się na przyszkolnych terenach zieleni. Praktyki zawodowe realizowane są u pracodawców, zarówno w kraju, jak i za granicą, w ramach programu ERASMUS+. Szkoła jest przyjazna, bezpieczna, lubiana przez uczniów i ceniona przez rodziców, otwarta na środowisko lokalne.

Oferta edukacyjna od 1 września 2025 r.

Nazwa szkoły	Nazwa zawodu		
	Oferta dla absolwentów szkoły podstawowej na rok szkolny 2025/2026	liczba oddziałów	Liczba miejsc
Technikum nr 6 w Głogowie	technik architektury krajobrazu	1	30
	technik leśnik	1/2	15
	technik geodeta	1/2	15
	technik weterynarii	1	30
Branżowa Szkoła I stopnia nr 7	oddział wielozawodowy	1	30

Zespół Szkół Przyrodniczych i Branżowych w Głogowie | przyrodnicza_glogow

TECHNIK ARCHITEKTURY KRAJOBRAZU

NAUCZYSZ SIĘ:
- rozpoznawać gatunki roślin
- projektować, urządzać, pielęgnować tereny zieleni oraz elementy małej architektury ogrodowej
- wykonywać kompozycje roślinne, stroiki okolicznościowe oraz dekoracje wnętrz

ATUTY:
- lekcje w terenie
- uprawnienia rolnicze (prawo jazdy kat. T)
- praktyki zagraniczne- Erasmus+
- różne wycieczki zawodowe
- ciekawe projekty

TECHNIK GEODETA

NAUCZYSZ SIĘ:
- wytyczać granice działek
- przygotowywać dokumentację geodezyjną inwestycji budowlanych

ATUTY:
- lekcje i ćwiczenia w terenie
- nowoczesne instrumenty geodezyjne
- praca z profesjonalnym oprogramowaniem
- praktyki zagraniczne- Erasmus+
- możliwość odbycia kursów np. druk 3D, obsługi drona, AutoCAD

KLASA WIELOZADANIOWA

uczniowie kształcą się w wybranych przez siebie zawodach między innymi: rolnik, ogrodnik, piekarz, kamieniarz, stolarz lub innym. Kształcenie zawodowe odbywa się u pracodawców oraz na turnusach dokształcania teoretycznego, a kształcenie ogólne jest realizowane w szkole. W czasie nauki uczniowie zdobywają umiejętności zawodowe i cenne doświadczenie, co umocni ich pozycję na rynku pracy.

TECHNIK LEŚNIK

NAUCZYSZ SIĘ:
- rozpoznawać rośliny i zwierzęta leśne
- prowadzenia gospodarki leśnej
- gospodarki łowieckiej
- ochrony środowiska i przyrody
- orientacji w terenie
- radzenia sobie w trudnych sytuacjach terenowych

ATUTY:
- lekcje w terenie, wyjazdy terenowe
- szkoła mundurowa
- praktyki zawodowe w nadleśnictwie
- zespół sygnalistów myśliwskich “Cietrzew”
- możliwość zdobycia certyfikatów z kursów np. pilarza-drwala, obsługi harwestera
- możliwość pracy w lasach państwowych, parkach narodowych

TECHNIK WETERYNARII

NAUCZYSZ SIĘ:
- wykonania badań klinicznych
- udzielenia pierwszej pomocy zwierzętom
- asystowania przy zabiegach weterynaryjnych
- zasad pielęgnacji, strzyżenia oraz trymowania zwierząt
- zasad zapobiegania chorobom oraz oceniania stanu higienicznego i zagrożenia zdrowia zwierząt

ATUTY:
- unikalna innowacja
- praktyki zawodowe u potencjalnych pracodawców
- praktyki zagraniczne - Erasmus+
- praca ze zwierzętami
- możliwość zdobycia certyfikatów z kursów np. Groomerski

Naturalnie „Przyrodnicza”

Zespół Placówek Szkolno-Wychowawczych w Głogowie

Dyrektor: **Marta Greber**

ul. Sportowa 1, 67-200 Głogów | 76 831 39 90 | sekretariat@zpsw.glogow.pl | zpsw.glogow.pl | ZPSW.Glogow

Specjalny Ośrodek Szkolno-Wychowawczy im. Marii Konopnickiej:

- **Przedszkole Specjalne w Głogowie –**
  dla dzieci z niepełnosprawnością intelektualną w stopniu umiarkowanym, znacznym lub z niepełnosprawnościami sprzężonymi,
- **Specjalna Szkoła Podstawowa w Głogowie -**
  dla dzieci z niepełnosprawnością intelektualną,
- **Specjalna Branżowa Szkoła I stopnia w Głogowie -**
  dla uczniów z niepełnosprawnością intelektualną w stopniu lekkim (kucharz, murarz-tynkarz, pracownik pomocniczy obsługi hotelowej),
- **Szkoła Specjalna Przysposabiająca do Pracy w Głogowie -**
  dla dzieci z niepełnosprawnością intelektualną w stopniu umiarkowanym i znacznym oraz z niepełnosprawnością sprzężoną.

Ośrodek Rewalidacyjno-Wychowawczy - jest placówką dla dzieci i młodzieży niepełnosprawnej intelektualnie w stopniu głębokim od 3 do 25 roku życia, umożliwiającą realizację obowiązku rocznego przygotowania przedszkolnego, obowiązku szkolnego i obowiązku nauki. Organizuje indywidualne i zespołowe zajęcia rewalidacyjno-wychowawcze, w ramach których jest wspomagany rozwój dzieci i młodzieży, stosownie do ich możliwości psychofizycznych oraz indywidualnych potrzeb rozwojowych. W trakcie zajęć rewalidacyjno-wychowawczych nauczyciele wspierają rozwój wychowanków poprzez odpowiednio dobrane metody i techniki pracy, m.in.: Program Aktywności „Świadomość Ciała, Kontakt i Komunikacja" M. i Ch. Knillów, Metoda Ruchu Rozwijającego Weroniki Sherborne, stymulacja polisensoryczna według pór roku „Poranny Krąg".

Bursa Międzyszkolna– jest placówką dla uczniów szkół ponadpodstawowych oferującą opiekę przez pięć dni w tygodniu. Oferuje: miejsca noclegowe w pokojach 3-, 4-osobowych, całodzienne wyżywienie i opiekę wychowawców, w tym pomoc w nauce. Do dyspozycji młodzieży jest pokój do cichej nauki, sala komputerowa, kuchnia umożliwiająca samodzielne przygotowywanie posiłków oraz sala gimnastyczna.

Pobyt w SOSW może trwać do czasu zakończenia wychowania przedszkolnego lub ukończenia nauki w szkole wchodzącej w skład ośrodka, nie dłużej jednak niż do 24 roku życia. Na każdym etapie edukacyjnym dostosowujemy oddziaływania pedagogiczne do możliwości i potrzeb każdego dziecka w oparciu o obowiązującą podstawę programową, zalecenia zawarte w orzeczeniu o potrzebie kształcenia specjalnego oraz w wielospecjalistycznej ocenie poziomu funkcjonowania ucznia. Gruntowna znajomość dziecka stanowi podstawę do opracowania przez zespół specjalistów Indywidualnego Programu Edukacyjno-Terapeutycznego (IPET). Z dziećmi i młodzieżą pracują wykwalifikowani nauczyciele, psycholodzy, pedagodzy oraz terapeuci, którzy wprowadzają nowoczesne metody pracy z dzieckiem niepełnosprawnym, m.in. wprowadzają wspomagające i alternatywne formy komunikacji. Naszym celem jest tworzenie pozytywnej atmosfery opartej na życzliwości, empatii, zrozumieniu i pomocy w przełamywaniu barier, lęków, niewiary we własne możliwości poprzez eksponowanie mocnych stron, rozwijanie zainteresowań i talentów każdego ucznia. Wszelkie nasze oddziaływania zmierzają do wyposażenia ucznia zarówno w wiedzę, jak i umiejętności praktyczne umożliwiające mu pełne i aktywne funkcjonowanie w środowisku społecznym na miarę jego indywidualnych możliwości.
Placówka oferuje bogatą ofertę zajęć rewalidacyjnych i specjalistycznych (terapeutycznych), m.in.: integrację sensoryczną, biofeedback, Rehacom, zajęcia korekcyjno-kompensacyjne, trening umiejętności społecznych, zajęcia logopedyczne. Uczniowie osiągają sukcesy w konkursach artystycznych, przedmiotowych, zawodowych i sportowych. W ramach zajęć pozalekcyjnych prowadzone są zajęcia rozwijające zainteresowania uczniów: zajęcia artystyczne, nauka kodowania i elementy robotyki, zajęcia informatyczne i sportowe. W placówce działa klub Olimpiad Specjalnych oraz Szkolny Klub Sportowy. W placówce realizowane są projekty unijne oraz rządowe projekty wspierające uzdolnienia i zainteresowania uczniów: Laboratorium przyszłości, Narodowy Program Rozwoju Czytelnictwa oraz eTwinning. Realizowane przez placówkę projekty edukacyjne uzyskały Krajową Odznakę Jakości eTwinning.

Dzieciom spoza Głogowa zapewnia się pobyt w grupach wychowawczych. Dzieci przydzielane są do grup według kryterium wieku, nauki we wspólnej klasie, stopnia niepełnosprawności intelektualnej. Mieszkają w trzyosobowych pokojach przez pięć dni w tygodniu. Zajęcia są organizowane według zainteresowań i możliwości dzieci i młodzieży.

„Trzeba w każdym dziecku umieć dostrzec jego punkt Achillesowy, kojący, słaby punkt, który trzeba leczyć i jednocześnie trzeba dostrzec jego punkt Archimedesowy – ten punkt oparcia, dzięki któremu można wydobyć z dziecka nieznane, a wielkie siły".

Maria Grzegorzewska

Głogowskie Centrum Kształcenia Zawodowego w Głogowie

GCKZ
W GŁOGOWIE

Dyrektor: **Adam Bogusz**

ul. Piotra Skargi 29, 67-200 Głogów | 76 833 40 18 | centrum@ckz.glogow.pl | www.ckz.glogow.pl | gcezglogow

Głogowskie Centrum Kształcenia Zawodowego w Głogowie to placówka otwarta na potrzeby i zainteresowania uczniów. Naszym głównym zadaniem jest kształcenie umiejętności praktycznych w warunkach zbliżonych do rzeczywistych warunków pracy, umożliwiających płynne wejście na lokalny i regionalny rynek pracy oraz przygotowanie uczniów do egzaminów zawodowych. Posiadamy bardzo doświadczoną i otwartą na współpracę z młodzieżą kadrę pedagogiczną. Dysponujemy ponad 30 nowoczesnymi pracowniami i laboratoriami symulacyjnymi, wyposażonymi w wysokiej jakości sprzęt dydaktyczny. Pracujemy na profesjonalnych obrabiarkach, przyrządach, pojazdach, programach diagnostycznych i komputerowych, wykorzystywanych i stosowanych przez pracodawców. Wykorzystujemy nowe technologie w postaci odnawialnych źródeł energii, druku 3D oraz rozwiązań inteligentnego domu. Naszym głównym zadaniem jest kształcenie i doradztwo zawodowe oraz organizacja i przeprowadzanie egzaminów zawodowych. W zakresie kształcenia ustawicznego osób dorosłych prowadzimy kształcenie na potrzeby rynku pracy odpowiadające zapotrzebowaniu pracodawców w poszczególnych branżach.

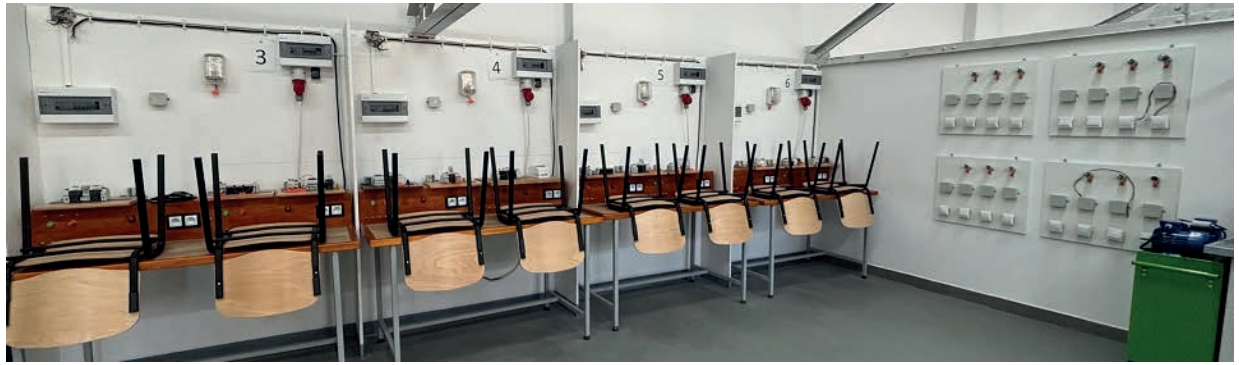

W RAMACH FUNKCJONOWANIA GŁOGOWSKIEGO CENTRUM KSZTAŁCENIA ZAWODOWEGO W GŁOGOWIE PROWADZIMY ZAJĘCIA PRAKTYCZNE W NASTĘPUJĄCYCH ZAWODACH:

technik mechanik	technik przemysłu metalurgicznego	kierowca – mechanik
technik elektryk	technik spawalnictwa	murarz - tynkarz
technik automatyk	elektryk	technik urządzeń i systemów energetyki odnawialnej
technik pojazdów samochodowych	mechanik pojazdów samochodowych	technik podziemnej eksploatacji kopalin innych niż węgiel kamienny
technik budownictwa	elektromechanik pojazdów samochodowych	monter zabudowy i robót wykończeniowych w budownictwie

ORGANIZUJEMY I PROWADZIMY DOKSZTAŁCANIE MŁODOCIANYCH PRACOWNIKÓW W ZAKRESIE TEORETYCZNYCH PRZEDMIOTÓW ZAWODOWYCH ORAZ REALIZUJEMY ZADANIA Z ZAKRESU DOSKONALENIA ZAWODOWEGO OSÓB DOROSŁYCH POPRZEZ ORGANIZACJĘ KURSÓW ZAWODOWYCH:

operator obrabiarek sterowanych numerycznie	operator wózków jezdniowych	maszyny mechaniczne (koparki, ładowarki, spycharki)	informatyczne
spawacz (Mag – 135, elektroda, gaz, TIG)	ADR – przewóz materiałów niebezpiecznych	budowlane	kwalifikacyjne w wybranych zawodach

WSPÓŁPRACUJEMY Z OKRĘGOWĄ KOMISJĄ EGZAMINACYJNĄ WE WROCŁAWIU - POSIADAMY UPRAWNIENIA DO PROWADZENIA OŚRODKÓW EGZAMINACYJNYCH W ZAKRESIE PRZEPROWADZANIA EGZAMINÓW ZAWODOWYCH W NASTĘPUJĄCYCH KWALIFIKACJACH:

Montaż i obsługa maszyn i urządzeń	Eksploatacja podziemna kopalin innych niż węgiel kamienny	Montaż, uruchamianie i konserwacja instalacji, maszyn i urządzeń elektrycznych	Montaż i uruchamianie urządzeń i systemów energetyki odnawialnej	Eksploatacja maszyn i urządzeń przemysłu metalurgicznego
Wykonywanie robót murarskich i tynkarskich	Obsługa, diagnozowanie oraz naprawa pojazdów samochodowych	Wykonywanie i naprawa elementów maszyn, urządzeń i narzędzi	Obsługa, diagnozowanie oraz naprawa mechatronicznych systemów pojazdów samochodowych	Wykonywanie robót montażowych, okładzinowych i wykończeniowych

ZAPRASZAMY DO NASZEJ PLACÓWKI

ODWIEDŹ NASZĄ STRONĘ WWW

ZRÓB WIRTUALNY SPACER

Powiatowe Centrum Poradnictwa Psychologiczno-Pedagogicznego i Doskonalenia Nauczycieli w Głogowie

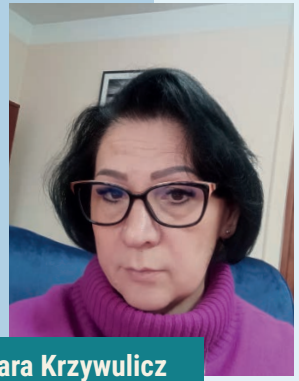

Dyrektor: **Barbara Krzywulicz**

Folwarczna 52, 67-200 Głogów | 76 833 32 93 | centrum@pcpppidn.eu | www.pcpppidn.eu

Powiatowe Centrum Poradnictwa Psychologiczno-Pedagogicznego i Doskonalenia Nauczycieli w Głogowie jest zespołem składającym się z trzech placówek:

- **Poradni Psychologiczno – Pedagogicznej w Głogowie**
  z siedzibą przy ul. Folwarcznej 52
- **Powiatowego Ośrodka Doradztwa Metodycznego w Głogowie**
  z siedzibą przy ul. Jedności Robotniczej 38
- **Filii Dolnośląskiej Biblioteki Pedagogicznej w Głogowie**
  z siedzibą przy ul. Jedności Robotniczej 10

„Bo kiedy wspieramy innych, to również wspieramy siebie. Bo kiedy pomagamy pokonywać trudności innym, to sami uczymy się czegoś nowego”

J.Walkiewicz

Poradnia Psychologiczno –Pedagogiczna zajmuje się diagnozą pedagogiczną, psychologiczną, logopedyczną oraz poradnictwem zawodowym. Prowadzi terapię i profilaktykę dotyczącą sfery dydaktycznej i wychowawczej. Realizuje edukację związaną z pogłębianiem umiejętności wychowawczych rodziców, nauczycieli oraz pracą profilaktyczną ukierunkowaną na wspieranie naturalnego rozwoju dzieci i młodzieży. Placówka prowadzi formy warsztatowe dotyczące orientacji zawodowej, integracji, komunikacji oraz zajmuje się poradnictwem zawodowym poprzez gromadzenie, udostępnianie i rozpowszechnianie informacji zawodowej.

Na terenie poradni prowadzone jest wczesne wspomaganie rozwoju dzieci w wieku od 0 do 6 lat. W zakresie wczesnego wspomagania diagnozuje się dzieci, udziela się cennych wskazówek rodzicom oraz obejmuje terapią stymulującą rozwój dziecka z różnego typu zaburzeniami . Zaburzenia te dotyczą niedosłuchów poprzez niedowidzenie do niepełnosprawności ruchowej po zaburzenia sprzężone. Poradnia realizuje zadanie z zakresu administracji rządowej, wynikające z programu kompleksowego wsparcia dla rodzin **„Za życiem”** poprzez funkcjonowanie Ośrodka Koordynacyjno – Rehabitacyjno Opiekuńczego. Praca z naszymi klientami jest ukierunkowana na usprawnianie wszelkich zaburzeń zdrowotnych i rozwojowych oraz wsparcie rodziców. Budynek poradni jest nowoczesny, posiada wysoki standard i jest przystosowany dla osób niepełnosprawnych.

Powiatowy Ośrodek Doradztwa Metodycznego zajmuje się doskonaleniem zawodowym oraz doradztwem metodycznym skierowanym do nauczycieli szkół i placówek powiatu głogowskiego. Placówka umożliwia nauczycielom rozwijanie umiejętności i podnoszenie kwalifikacji zawodowych. Organizuje kursy doskonalące, warsztaty metodyczne, konferencje, seminaria naukowe oraz udziela indywidualnych konsultacji. Powiatowy Ośrodek Doradztwa Metodycznego jest kreatorem wielu przedsięwzięć edukacyjnych i kulturalnych na terenie powiatu głogowskiego. Placówka obejmuje również przedszkola i szkoły wspomaganiem rozwoju w wybranych obszarach problemowych proponując ciekawe rozwiązania poprzez: warsztaty szkoleniowe, konsultacje grupowe i indywidualne, pracę w zespołach zadaniowych oraz prowadzenie sieci współpracy i samokształcenia dla zainteresowanych nauczycieli. Ośrodek posiada akredytację Dolnośląskiego Kuratora Oświaty na lata 2024-2025.

Filia Biblioteki Pedagogicznej gromadzi, opracowuje i udostępnia zbiory z zakresu: pedagogiki, psychologii, socjologii, filozofii, prawa, ekonomii, historii, literatury. W jej strukturze działa Internetowe Centrum Informacji Multimedialnej wyposażone w nowoczesne stanowiska komputerowe wraz z oprogramowaniem edukacyjnym. W ramach zintegrowanego programu ALEPH czytelnicy mogą przeszukiwać księgozbiory innych bibliotek pedagogicznych województwa dolnośląskiego. W bibliotece funkcjonuje elektroniczna wypożyczalnia. Zasoby biblioteki to ponad 50 000 książek i czasopism wzbogacanych systematycznie o nowości wydawnicze. Biblioteka prowadzi wiele przedsięwzięć edukacyjnych, jest między innymi organizatorem konkursów dla dzieci i młodzieży, spotkań literackich, lekcji bibliotecznych, szkoleń i warsztatów dla nauczycieli bibliotekarzy powiatu głogowskiego. Budynek biblioteki jest nowoczesny, posiada wysoki standard i przystosowany jest dla osób niepełnosprawnych.

Ministerstwo Edukacji Narodowej

00-918 Warszawa, al. Jana Chrystiana Szucha 25
tel. 22 250 01 20
www.men.gov.pl
e-mail: kancelaria@men.gov.pl

Kuratorium Oświaty we Wrocławiu

50-153 Wrocław, pl. Powstańców Warszawy 1
tel. 71 340 63 36
www.kuratorium.wroclaw.pl
e-mail: poczta@kuratorium.wroclaw.pl

Delegatura Kuratorium Oświaty w Legnicy

59-220 Legnica, ul. F. Skarbka 3
tel. 76 713 50 56
e-mail: legnica@kowroc.pl

Starostwo Powiatowe w Głogowie Wydział Edukacji

67-200 Głogów, ul. Sikorskiego 21
Naczelnik: tel. 76 728 28 38
tel. 76 728 28 35
www.powiat.glogow.pl
e-mail: ed@powiat.glogow.pl,

Urząd Marszałkowski Województwa Dolnośląskiego

50-411 Wrocław, ul. Wybrzeże Juliusza Słowackiego 12-14
tel. 71 776 90 53
www.umwd.dolnyslask.pl
e-mail: umwd@dolnyslask.pl

Okręgowa Komisja Egzaminacyjna we Wrocławiu

53-533 Wrocław, ul. Zielińskiego 57
tel. 71 785 18 94
www.oke.wroc.pl
e-mail: sekretariat@oke.wroc.pl

Sąd Rejonowy w GłogowieWydział III Rodzinny i Nieletnich

67-200 Głogów, ul. St. Kutrzeby 2
tel. 76 754 52 51
www.glogow.sr.gov.pl
e-mail: rodzinny@glogow.sr.gov.pl

Komenda Powiatowa Policji w Głogowie

Wydział Prewencji
67-200 Głogów, ul. Obrońców Pokoju 17
Naczelnik tel. 47 874 23 41
www.glogow.policja.gov.pl